

Kirke- og Borgerbladet

Sahl - Gullev - Nøddelund - Brokbakken - Skibelund

Årgang 2 Nr.: 2

Februar 2012

Redaktør: Steffen Nørregaard (ansvarshavende)
Telefon: 86684300 mail: redaktionen@sahlby.dk
Frisholtvej 53, Sahl, 8850 Bjerringbro

Året der gik – 2011

v/ Anna Jespersen

Det har også i 2011 været et travlt og godt år for menighedsrådet. Året har budt på mange og forskellige arrangementer; hvor både ansatte og frivillige har ydet en stor indsats. Jeg vil i det efterfølgende fremhæve nogle få.

Fastelavnsgudstjenesterne med efterfølgende slå katten af tønden var som sædvanlig godt besøgt, og BUSK-gudstjenesten i oktober med efterfølgende pølser i præstens carport er blevet en god tradition, hvor rigtig mange kommer og er med. En særlig glæde er det, at vi må holde en gudstjeneste ved Ormstrup Gods. I år var vejret ikke helt med os, men Minna og Niels Due Jensen inviterede ind i jagtstuen, og alle kom således i tørvejr. Tusind tak til værtsparret; vi håber, vi må komme igen i 2012.

Et ganske særligt arrangement løb af stabelen i foråret, hvor Benedikte præsenterede musik fra sin afgangseksamen den ene dag, og 3 medstuderende gav koncert den anden dag. Det var en enestående oplevelse – det er ikke hver dag, vi hører den slags fin musik i vores lille afkrog.

I januar havde Gullev kirke besøg af et teater, der viste en forestilling om Moses specielt for børn, og bagefter var der aftensmad i Bystedet. Et arrangement hvor mange både børn og voksne deltog.

Der er også praktiske ting, menighedsrådet skal tage hånd om. Vi har nu endelig fået automatiske låse på kirkerne. Vi håber, at mange vil benytte sig af lejligheden til at kigge indenfor, nu hvor det er muligt i dagtimerne.

I slutningen af året blev urmagerens gravsten i Gullev renoveret sammen med gravstenen ved siden af. De er blevet vældig flotte, og teksterne og udsmykningerne ses nu tydeligt.

På personalesiden gik Ella på pension, og vi fik ansat Camilla som gravermedhjælper i sommerperioden. Jan fandt sig et andet arbejde, og det lykkedes os at få en ny graver, idet vi ansatte Niels, som kom fra et job i Bjerringbro.

Til slut vil jeg benytte lejligheden til at sige tak for samarbejdet og tak for Jeres store indsats i året der gik til menighedsrådet, til Merete og til nuværende og tidligere medarbejdere. Endelig skal menigheden have en stor tak, fordi så mange støttede vores aktiviteter – det giver os alle en grund til at yde vores bedste.



Akseuge

De ældste elever har været på naturvidenskabelig akseuge sammen med 7. og 8. klasse fra 5 andre friskoler. Det foregik på Gudenådalens efterskole i Ulstrup, som havde lånt os skolen, mens de var på skiferie. Det er en uge, de unge trives godt med. De nyder undervisningen på tværs og det sociale i at være sammen med en stor flok på samme alder. Torsdag aften var der fest og overnatning for alle.

Forældreundervisning

Fredag d. 6. overtog forældrene undervisningen på skolen. Lærer og pædagoger var alle på kursusdag i Naturvidenskabernes hus omkring Innovation. Dette giver forældrene en mulighed for, at deltage i børnenes hverdag på en helt anden måde. Ligeledes giver det mulighed for skolen, at benytte noget af den viden og kundskaber forældrene ligger inde med. SFO`en blev ligeledes passet af forældre.

Bogstav og læsefest.

Fredag d.27. februar holder vi den årlige bogstavfest. 0. og 1. kl. har afsluttet et intensivt forløb med bogstavindlæring. 2.kl. har haft et forløb med faglig læsning. De indlærte færdigheder viser de til forældre og bedsteforældre.

Indskrivning

Vi har nu haft indskrivning og der er 11 børn skrevet op til 0. kl., det glæder vi os meget til. Samtidig er der stadigvæk rigtig god søgning til børnehaven.

Kontingent Sahl Borgerforening 2012

Det er nu tid til at forny medlemskabet af Sahl Borgerforening. Det er vigtigt at I støtter borgerforeningen. Pengene går til forskellige fælles formål bl. a. produktion og udbringning af dette blad.

Kontingentet er som følger:

Husstand kr. 100.-

Personligt kr. 50.-

Vi vil gerne opfordre til, at I indbetaler til foreningens konto i Sparekassen Kronjyllands Bjerringbroafdeling reg. nr. 9381 konto 0002239922. I er selvfølgelig også velkomne til at kontakte et medlem af bestyrelsen for kontant betaling.

Flagallé

Alle borgerforeningens bestyrelsesmedlemmer har fuldtids arbejde og har derfor svært ved at efterkomme de ønsker der er om at få flagalléen op på hverdage, til de begivenheder hvor der er ønske om det.

Vi håber derfor at der er et par efterlønnere eller pensionister, der vil være os behjælpelige med at opsætte og nedtage flagalléen, når der er behov for det.

Henvendelse kan ske til Niels Dybdahl, Ormstrupvej 3, Sahl, Tlf. 30 41 22 78

Volleyball

I den resterende del af sæsonen spiller vi i Ans, i hallen ved skolen, det er om torsdagen kl. 19.30.

Alle er velkommen til en hyggelig aften med boldspil hvor alle kan være med.

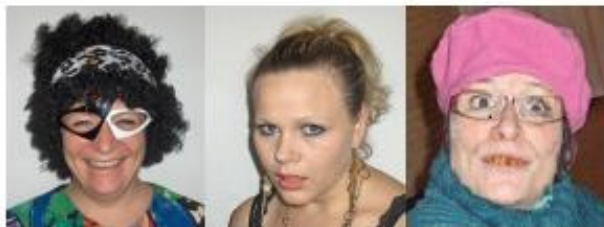

Byrådsmedlem
Johanne Klam

Kvikke(?)sekr.
Justesen

Fuldtidsaktivist
Margrethe Fugl



Journalist
Britta Blog

Rosaminé
De' Sverre

Økonomichef
Silvio Fallito

Dilettant 31. marts 2012 i Sahl MiniHal

Siden sidst:

1. januar- 31. januar

Sahl Kirke:

Ingen begivenheder

Gullev kirke:

Døde:

29. januar Elsebeth Kjeldsen



Pulcinella

Kalenderen

Torsdag d. 9. februar kl. 19:30

Torsdagskoncert,
redaktionen, Frisholtvej 53

Lørdag d. 31. marts 2012

Dilettant forestilling,
Sahl MiniHal

Fredag d. 15. juni - Lørdag d. 16. juni

Sommerfest



Gullev Kirke



Sahl Kirke

Gudstjenester

Dato	Dag	Sted	Tidspunkt	Prædikant / Bemærkninger
5. februar	Septuagesima	Gullev Sahl	9.00 10.15	
12. februar	Seksagesima	Sahl	10.15	
19. februar	Fastelavn	Sahl Gullev	10.15 14.00	Tøndeslagning og fastelavnsboller i præstegården og Bystedet
26. februar	1.s.i fasten	Gullev	9.00	Prædikant: Gerda Brøchner Jørgensen

Hvor intet andet er nævnt er det sognepræst Merete Lindhardt Christensen der prædiker

Sognepræst Merete Lindhardt Christensen

mail: mlc@km.dk

Tlf.: 86 68 16 02

Graver Niels Skovrider

mail: graver8484@gmail.com

Tlf.: 22 82 87 67

Fastelavsgudstjeneste

19. februar for børn og barnlige sjæle

Kl. 10.15 i Sahl Kirke

Efterfølgende er der tøndeslagning ved præstegården og fastelavnsboller i konfirmandstuen

Kl. 14.00 i Gullev Kirke

I samarbejde med Borgerforeningen arrangeres der tøndeslagning i "Bystedet", hvor der traditionen tro også serveres fastelavnsboller.



Det plejer at være en fornøjelse med udklædte og glade børn både i kirken og til den efterfølgende tøndeslagning.

Vel mødt til alle!

Nyhedsmail

Vil du have Sahl by's nyhedsbrev?

Så gå ind på <http://www.sahlby.dk> og sæt hak i den relevante kategori. Hvis du vil se alle nyhedsbreve skal du sætte hak i "privat". Hvis du kun vil se pressemeddelelserne skal du sætte hak i "presse"

Deadline næste nummer: Fredag d. 24. februar 2012.

Torsdagskoncert

Torsdag d. 9. februar kl. 19:30 har Benedikte Hauge Mortensen arrangeret en koncert i stuerne hos Inge-Lise og Steffen Nørregaard, Frisholtvej 53, Sahl.

Medvirkende: Gitte Winding Jensen (sopran), Mikkel Lundkvist (violin) Og Benedikte på klaver.

Der bliver spillet værker af Mozart og Stravinsky af sidstnævnte bl. a. stykker af balletmusikken Pulcinella (1920) transskriberet til klaver og violin. Værket er neoklassisk med temaer hentet fra den italienske 1700 tals komponist Pergolesi.

Alle er velkomne

Vi byder på et glas vin i pausen!

Minikonfirmander

Sahl Friskoles 3. og 4. klasse inviteres hermed til minikonfirmandundervisning i Sahl Præstegård. Her lærer vi nogle salmer, beder Fader vor, tegner og hører bibelhistorier. Det plejer at være rigtig hyggeligt.

Man tilmelder sig ved blot at møde op første gang.

Undervisningen foregår hver tirsdag fra 31. januar til palmesøndag d. 1. april - undtagen i vinterferien.

Lene Andersen, fra Skibelund, er pensioneret pædagog og hun vil komme og hjælpe os. D. 13. og 20. marts har jeg ferie, men her vil Inge-Lise Nørregaard vikariere.